

Hallan en Estepona seis tumbas de una necrópolis musulmana del siglo XIII

► Se trata de uno de los pocos enterramientos cuya cubierta está construida a base de tejas

JESÚS J. GARCÍA ESTEPOÑA

► @jesusgarciapere

El Ayuntamiento de Estepona ha encontrado seis tumbas de una necrópolis musulmana de los siglos XIII y XV, según informaciones facilitadas ayer por el concejal de Patrimonio Histórico, José María Guerrero.

Las excavaciones que han permitido encontrar las tumbas forman parte de las tareas de arqueología previas exigidas por la Ley de Patrimonio Andaluz para la concesión de licencias de obras a un grupo de propietarios que quieren construir viviendas en la calle Málaga, situada en pleno centro histórico de Estepona.

El concejal José María Guerrero aseguró ayer que el Consistorio tenía el convencimiento de que en ese lugar se podrían hallar restos arqueológicos, «ya que es una zona en la que se han hallado más de un centenar de tumbas en otras intervenciones».

En primer término, los técnicos municipales van a documentar los enterramientos, luego levantarán los restos y solicitarán que sean depositados en el Museo Arqueológico de Estepona para que después se pueda realizar un estudio más exhaustivo. Estos trámites se salen de las competencias del propio Consistorio, que tendrá que esperar a que la Junta de Andalucía le facilite los permisos pertinentes.

Los enterramientos encontrados presentan una peculiaridad ya que son de los pocos que tienen cubiertas construidas por tejas. «Es muy reducido el número de tumbas de esta época



El edil José María Guerrero visitando las obras donde se han encontrado las tumbas musulmanas. L. O.

El Ayuntamiento quiere conservar estos restos encontrados en el Museo Arqueológico de Estepona

que presentan esta techumbre», aseguró el concejal en su visita a las obras.

En las zonas costeras de la península es muy normal encontrar todo tipo de edificaciones de siglos pasados al ser un lugar de constante paso tanto de civilizaciones como de culturas. En mu-

nicipios cercanos también es común ver edificaciones históricas como las murallas que rodean el centro histórico de Marbella o la gran cantidad de cuevas que pueblan todo el subsuelo de Torremolinos.

El edil esteponero también anunció que estos nuevos enterramientos corresponden a una de las dos necrópolis de la Medina de Istibbuna, que se extiende por el entorno de las calles Caridad y Málaga de la localidad. El otro enterramiento que se conoce en Estepona se ubica en la calle San Roque.

«Son muchas ya las tumbas que hemos encontrado por la zona, más de seiscientas, lo que evidencia que la Estepona de

esta época nazarí era una medina donde residía un gran número de personas» precisó mientras visitaba los descubrimientos.

De igual manera, el concejal de Patrimonio Histórico destacó la importancia de este nuevo descubrimiento en la localidad, «ya que arroja nuevos datos que nos ayudan a reescribir la historia de Estepona junto a lo ya conocido».

José María Guerrero expresó la intención del Ayuntamiento costaleño de seguir trabajando para conservar el patrimonio de la localidad, al mismo tiempo que se facilita a sus vecinos el que puedan construir sin verse inmersos en interminables trámites burocráticos.

Puerto Marina se reincorpora a la asociación Marinas de Andalucía

JESÚS J. GARCÍA BENALMÁDENA

El puerto deportivo de Benalmádena se reincorporará en los próximos meses a la asociación Marinas de Andalucía. Este colectivo agrupa a un total de 16 puertos deportivos de la costa andaluza. El pasado 25 de febrero el director de Puerto Marina, Manuel Jiménez, acudió como invitado a la Asamblea General del colectivo para cerrar el ingreso en la misma.

La marina benalmadense abandonó la entidad durante la anterior legislatura. Según Jiménez, se debe «a divergencias surgidas entre el colectivo y la anterior dirección del puerto». Se da la circunstancia de que Puerto Marina es uno de los socios fundadores de esta asociación, que agrupa al 90% de los puertos de Andalucía.

Jiménez puso en valor el papel de interlocutor que tiene el colectivo entre las gerencias de los puertos asociados y la administración pública. La unión de todos los puertos hace fuerza cuando tienen que negociar con la Consejería de Fomento de la Junta de Andalucía, entidad que dirige los puertos.

Manuel Jiménez, que aseguró que el puerto de Benalmádena reingresará en el colectivo en los próximos meses, quiso subrayar también la importancia de formar parte de una asociación que, a su juicio, «no sólo defiende los intereses de todos los puertos ante la Agencia Pública de Puertos de Andalucía -dependiente de la Junta-, sino que también establece mecanismos de promoción internacional conjunta e intercambios de gran interés».

El Grupo Miquel abre su primera franquicia en Benalmádena

► Se trata de Proxim, marca dedicada a la alimentación, que se instaura por primera vez en Andalucía

JESÚS J. GARCÍA BENALMÁDENA

La firma catalana Grupo Miquel ha elegido Benalmádena para comenzar la instauración en Andalucía de la franquicia Proxim, su marca de alimentación. Este establecimiento está situado en la avenida Antonio Machado de Benalmádena pueblo y supone el inicio de un plan de expansión del grupo por España, siendo el primero de Andalucía.

Este nuevo establecimiento que ha abierto el grupo catalán, que cuenta con inversores chinos desde hace algunos años, dispone de una sala de ventas de 105 metros cuadrados, donde el cliente podrá encontrar frutería y panadería asistidas, y una zona de charcutería en libre servicio. El centro, por ahora, da empleo a tres personas.

La oferta de Proxim cuenta además con el refuerzo de toda la calidad de los productos de sus marcas propias: Gourmet, Mical, Mica-derm, Sabor Español y Mic&Friends.

La enseña Proxim, creada en 1987, es junto con Suma la marca de supermercados franquiciados que

Grupo Miquel está expandiendo por todo el territorio español.

La compañía ya posee en Andalucía -además de este nuevo establecimiento Proxim- un total de ocho Gmcash, 36 supermercados franquiciados bajo la enseña SUMA, tres plataformas de *cross docking* en Almería, Cádiz y Sevilla, y una plataforma logística en Fuente de Piedra, de 34.000 metros cuadrados, que dan suministro a todos los establecimientos propios y franquiciados en Andalucía.

Grupo Miquel cuenta también con una cadena de 581 supermercados en régimen de franquicia con las enseñas Suma y Proxim.

La Térmica llega a Torremolinos

MARIANO POZO

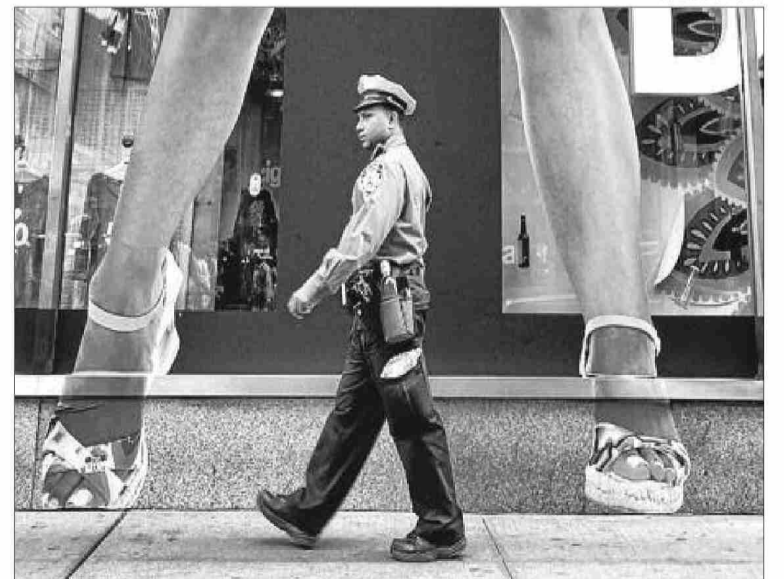

► EL FOTOPERIODISTA MARIANO POZO EXPONDRÁ EN TORREMOLINOS una muestra de instantáneas tomadas en la ciudad de Nueva York. Se trata de una actividad enmarcada dentro de la programación de La Térmica, entidad dependiente de la Diputación de Málaga, que ahora se va a extender por la provincia. La muestra se exhibirá en el Centro Pablo Ruiz Picasso, del 4 de marzo al 1 de abril.